朝鮮日報

朝刊

本紙朝夕刊十頁

株式會社朝鮮日報社

社說

단치히市投票結果

一

獨逸나치스派敗北

五日人民投票의 뒤를니어 世人의注目을 끌든 단치히市의人民議會 投票結果는 總投票數三十二萬中 나치스의 得票가 十三萬五千餘票이어서 聯盟에 同市政權奪掠을 要求할수잇는 六割六分에 이르지못하기 五分에 達한다。 그러므로 단치히自由市는 從前과가티 國際聯盟의 保護下에 波蘭勢力下에 잇게되고 獨逸의 東漸政策은 挫折되고말앗다。

二

단치히自由市는 누구나 아는바와가티 베르사이유講和條約의結果 戰勝國인 波蘭에 海路를 열어주기위하야 獨逸로부터 分割하야 一九二〇年十一月十五日 正式으로 建設된 一種의 獨立國家니 잘地方이 十五年後 人民投票에 依하야 祖國에 復歸할수잇섯슴에 對하야 단치히는 永久히 聯盟保護下에 祖國에서 分離될 運命下에 置하얏고 잘地方은 國際聯盟을 代表하는委員會에依하야 統治되엇스나 自由市는 聯盟保護下에 그 憲法에 基하야 施政되는 獨立된主權을 가젓다。 그러므로 今次의 投票結果가 設使 나치스에 有力하얏다하드래도 獨逸領이 될수는업고 獨逸이 行政權의 一部를 가지게되엇섯다。 그런데合法的 投票의數字까지 六割六分에 이르지못하얏스므로 단치히는 아즉도 波蘭勢力下에 잇게되엇것이다

三

投票의 敗北理由는 電文이簡略하므로 알바이업다。 一九二九年 調査에 依하면 總人口四十萬七千餘人中 九割五分六厘가 獨逸人이오, 남어지 四分四厘가 波蘭人이므로 獨逸人이 全部 나치스에 投票하얏다 할진대 나치스의 勝利는 말할것도 업섯다。 그런데 事實에 잇서서는 波蘭領으로 되어잇기때문에 나치스政權下의獨逸과가티 나치스에만 選擧에 有利하지못하얏슬뿐아니라 잘에잇서서 獨佛이 對立되듯이 단치히에서 獨波는 그처럼 犬猿之間이 아니므로 畢竟 三分의二를占하지못한것이아닐가

事實上의, 波蘭領이란것은 단치히의 모든 外交, 政治, 經濟, 軍事가 波蘭에잇슴을 말함이니, (一) 波蘭은 베르사이유條約에 基하야 단치히의 外交關係를 處理하는 任務를 負擔하얏고, (二) 단치히港의 行政은 波蘭人과 단치히人各同數의 委員으로 成立한 港灣水路參事會란 一種의 自治機關에서하며, (三) 純然한 自由市內의 鐵道를 除한 主要한 直通鐵道는 波蘭이 管理하고同時에 波蘭은 단치히港內에, 波蘭을 直通하는 郵便, 電信及電話를 開設할 權利를 有하고, (四) 條約에 依하야 自由市는 波蘭의 關稅地域內에 編入되고 關稅事務는 波蘭關稅中央官廳의 監督下에 잇는 自由市의 官吏에게 掌握되고, (五) 波蘭은 自由市의 陸上의 國防化에 當하야 聯盟의 任命한 高級委員은 至急한 境遇는 波蘭에 援助를 求할수잇다는것等을 봐야 明瞭할것이다。

四

그러므로 단치히自由市는 人民議會의 投票에 何가 問題되지안코 外交的 大手術이 加해지느나 마느냐가 問題다。詳言하면設使 議會에 議員이 나치스로 全部 充滿되다드래도 結局 波蘭의外交, 政治, 經濟, 軍事的支配를 밧고잇스므로 獨逸領으로 될수업나니 舊領土를 全部 恢復하므로써 滿足하라하는 獨逸이 恒常不平을 가질것은 想像키 不難하다。 단치히는歐洲不安의큰根源인 所以이다。

스트레자會議와三國態度

獨逸宣言에對해 伊太利態度强硬

伊와同一處地諸國을糾合하야 特殊協定締結意圖

【羅馬七日發聯合】뭇솔리니首相은스트레자會議를 目前에두고山莊에서 고요히 秘策을考究하고잇는데 外務省은 뭇솔리니首相이同會議에新安全保障機構案을提出한다는報道에 對하야全然모른다고言明을避하고잇다

뭇솔리니首相은 伊太利와立場을가티하는諸國을糾合하야 何等의特殊協定을締結하려하는것이라고傳한다 何如튼伊太利도 亦是獨逸의 條約의一方的廢棄에對하여는相當히强硬한態度를 갓고잇다고觀測된다 (寫眞은뭇首相)

獨再軍備宣言覺書 佛國『스』會議에提出

【巴里七日發聯合】佛國政府는七日十二枚에亘하야 獨逸再軍備宣言에對한 佛國政府의立場을說明한覺書를作成하야 스트레자三國會議에提出키로되엿다

波蘭眞意如何로 英國은態度決定

佛國態度는極注目

【倫敦五日發】프라그에서歸還하는途中白耳義氣不順으로 케룬에서一泊한 이든氏는 五日夜九時歸英하엿는바 過勞로直時歸宅靜攝하엿다 이든氏는首相맥도날드 樞相뿔드윈外相싸이먼氏等에게結果를報告하고 다시八日閣議에서報告할豫定인데 英國政府는이미싸이먼氏로부터詳細히 伯林會商에關한覺書를바덧고 또이든氏로부터莫斯科를 비롯하야 왈소우, 프라그 會談에關한報告를 聽取하는 即時로急히 歐洲安全對策을決定하야 十一日부터 열리는스트레자會議에 臨할順序이다 스트레자會議의 英國代表는 아직 未定이다 싸이먼, 이든兩氏는九日下院에서 東歐訪問報告와政府對策整理를끗내면 十日飛行機로 스트레자에 向할準備를하고잇다。 歐洲安全工作에關한英國政府의 態度는 獨逸이强硬히共同處理制度에反對하고잇는現狀에鑑하야 佛國態度에 關心을 가지고 佛國政府의 最後的對獨對策의眞相이 闡明되지아니하므로 아직 懷疑的待望主義를 가지고잇는데 이든氏가 齎來한 波蘭의眞意가 果然獨逸과가티 絶對的相互援助制度에 反對인지 或은相對的具體的安全協定締結의 用意가잇는지 거긔에 興味를가지고 波蘭의眞意가 後者인境遇에는 歐洲安全工作의 前途도有望視되고 英國의積極的奔走가期待된다

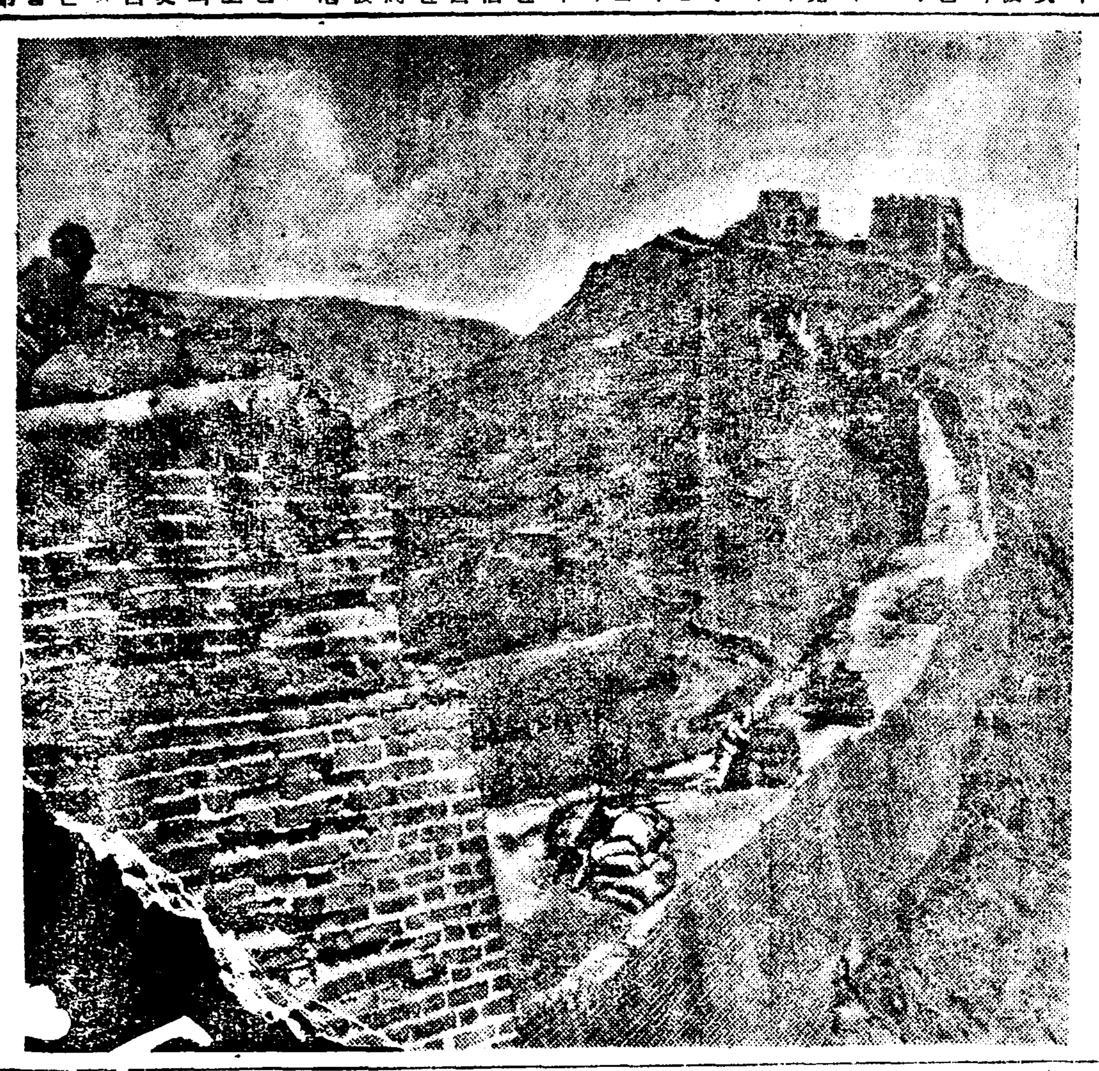

中滿國境의警戒狀況

熱河事變以後 萬里長城이 滿洲國과 中國을區分하는 國境線이되어잇다 寫眞은長城의一部를警戒하는中國軍隊

愼重을期할次 具體的處分躊躇

司法省首腦部會議

【東京電話聯合】八日의司法省首腦部會議는午後零時二十八分散會하엿는바 同日은前日取調에當한 戶澤檢事로부터 報告가잇섯슴으로 首腦部로서는아직愼重을期하기爲하야 同博士의處分問題에關하여는 何等具體的決定을行하지아니하엿다

佛의對獨決議文 事實上最後通牒?

『獨軍事條項破棄는條約蹂躪行爲라고』 『스』會議에서審議乎

【電通倫敦八日發】베르사이유平和條約所定의軍事制限條項의無效라고 이것의 破棄를世界에宣明한 三月十六日獨逸 나치스政府의爆彈宣言에對하야 佛國政府는 이것을 一方的으로는條約規定蹂躪行爲의 甚한者로서到底히 容認할수업는것이라고 正面으로 否定하는 强硬한 決議書를國際聯盟에 提出하려고 지금 決議文의 起草와 手續을 準備中이다 그리고 一部에서는 右決議文으로써 事實上 對獨最後通牒의 性質을 띈것이라고 解釋하고잇는데 英國外務省首腦部는이것을 一笑에附하고 佛國의決議文은 聯盟에提出하기前에 먼저 스트레자會議에서充分히그內容이 檢討審議될것이라고稱하고잇다

三國共同動作 佛國側提案?

【聯合巴里五日發】佛國政府는六日閣議를開하고 스트레자會議에 臨할國策을決定하기로되엇다 그러나히틀러總統의 一方的行動에 對하야 羅馬協約 倫敦宣言의主旨에基하야 英佛伊三國政府의共同動作을提唱하는 佛國政府의根本方針에는 何等變化가업고 如左히兩重要文書를 提出할것으로보인다

一、獨逸政府의再軍備宣言에對하야 佛國政府의立場을闡明한覺書

一、英佛伊三國政府의共同動作을主張한決議案

獨逸再軍備에對해 佛, 道義的判決要求

【巴里七日發聯合】스트레자三國會議開催를 四日後에두고 佛國政府는同會議에서 取할對策에關하야 愼重協議를 遂하고 잇는데 某方面의傳하는바에依하면 佛國政府는同會議에서 獨逸이베르사이유條約을 一方的으로廢棄한行動에對하야 道義的判決을下하기를要求하리라고 觀測된다

幽境바랏조宮에 『스』會議準備整頓

【스트레자聯合五日發】뭇솔리니首相, 싸이먼, 라발兩外相은 드되어十一日부터 스트레자에來到하야 大戰以來의危機打開에對하야 協議를遂하기로되엇는바 會議를 一週間後에압두고 會議場으로 定한 마조레湖上의宮殿「바랏조·보로메오」에는 벌서부터數百名의庭師人夫가宮殿掃除, 庭園整頓에熱中하고잇다 宮殿은十七世紀의末年「비타리아노·보로메오」伯이 造營한것으로 곡샤로보」의建築, 彫刻보派의 名繪等伊太利趣味의粹를모혼 豪華한殿堂인데 英佛伊三國代表는 二百五十平方米突이라는 大廣室에會合하야 歐洲和平策을 確立할것으로보인다 主人役인뭇솔리니首相은皇后,조세핀의 居室에들어갈터이나 英佛兩國代表는스트레자의「그란드·호텔·에·지르·보로메이」에投宿할豫定이다

一、移民會社의計劃은日本內地에도同樣의計畫이잇서 並行하야으로하려는것인데 朝鮮에서는이미具體案이成立되여잇슴으로速히實行하야 施行하려고目下計劃中이다 資本金三千萬圓程度의會社로 一個年五萬人의移民을滿洲로보낼計劃이다

一、石油는朝鮮에도모다內地와가티石油統制法을施行하고잇는데 此를더욱强化하야 大衆의利益을圖하기爲하야朝鮮內에一個所의石油製造工場을建設하고原油를輸移入하야 低廉한石油를 朝鮮內에供給할터인데 이會社는 最近設立되여 資本金一千萬圓으로하고 不足은 其他의方法에依하기로되엿다 이會社設立으로約百萬圓의輸移入稅가 엇게될터인데工場設立地는아직未定이다

英國八日閣議에 스會議方針確定

代表一行十日出發

【電通倫敦七日發】이든國璽尙書의行脚으로 平和工作에對한各國의意向打診을 終了한英國政府에서는 八日全員閣議를 開催하고 스트레자會商에臨할 具體的方針을確定하고 十日朝싸이먼外相以下代表一行을 스트레자로보내기로되엿다

在中總領事會議

八日부터三日間繼續 於上海總領事館

【電通上海八日發】全中國總領事會議는 八日午前十時부터上海總領事館會議室에서 有吉公使의司會로 石射(上海)川越(天津)西田(濟南)坂根(靑島)三浦(漢口)宇佐美(福州)須磨(南京)河相(廣東)各總領事와塚本(厦門)總領事代理가 出席하야먼저會議는

一、各地의排日取締實情

一、最近各地의 貿易狀況과今後日中貿易의發展性

一、各地에잇서서列國의對中工作

一、各地在留民의實情

等을議題로 各總領事의報告가잇섯는데 會議는十日까지 三日間繼續하야 今後의對中國政策에關한具體的檢討를行하기爲하야 有吉公使가 此를携帶하고 今月二十日上海發歸朝하야 廣田外相에게報告할터이다

人事·集會

▲有賀光豊氏(殖銀頭取)渡東中이던바八日午後三時二十分入京

▲大竹十郞氏(新任平北知事)八日午後三時三十分京城發赴任

趙欣伯博士 破格的賜謁

【東京電話聯合】八日公使館의謁見式에서 第一눈에띄운것은 前立法院長趙欣伯氏의單獨賜謁이엇다 同博士는免官以來東京高輪의 渡邊博士邸內에서 讀書三昧로날을 보내고잇는데 이날御召喚에 燕尾服으로 威容을整하야 公使館에 伺候約五分間으로 賜謁을 行하고 感激不已하야 終了後 兩眼에 感激의눈물을 보이면서 如左히말하엿다

滿洲國에 나는조금도盡力한바는업스나 지금까지 非常한優遇를 밧자와 感激不已하는바이다 내가 免官된것은 나의不德所致임에도 不拘하고 今回 皇帝陛下께 賜謁을 御許容하시고將來도滿洲國을爲하야盡力하라는感謝하신말씀을賜하시니 나로서는 이以上의光榮이업시感激하는바이다 이제 一年以上滿洲國憲法制度調査에 至大한援助를준 金子伯과清水樞府顧問官等의努力을 奏上하려고 書로 沈宮內府大臣을通하야 奏上하기로하엿다

比島新憲法採否의 信任投票準備完了

【마닐라八日發聯合】比律賓議會는八日에再開하고 來五月十四日擧行될比律賓新憲法採否의 信任投票에關한準備를 審議하엿는바 八月一日로準備手續을 完了하고 直時閉會할것으로 보인다

岡崎邦輔氏 藏相과重要協議

【東京電話聯合】政友會의長老岡崎邦輔氏는 八日午後二時官邸에高橋藏相을訪問하고 時局問題에關하야重要協議를 遂한後會見하고 十五分에辭去하엿는데 이會見에서는內閣審議會에 對한政友會의情勢等에對해서도 說明協議한것이라고重視하고잇다

政務總監議會談

【電通釜山電話】議會出席키爲하야오래동안 東京中이든 今井田政務總監은 夫人令孃同伴, 鹽田秘書官을帶同하고 八日朝釜山에入港한連絡船으로 歸還하야鐵道會館에서 少憩한後 海雲臺로向하엿는데 同夜一泊하고 九日朝特急으로 歸京할터인바 今井田總監은 左와如히 議會談을試하엿다

一、施政以來 未曾有의 尨大豫算도無事通過되여 이미新年度에入하엿는데 別段感想은업다

一、米穀自治管理案은衆議院을通過하엿스나 結局貴族院에서默殺되엿다 그러나그結果로朝鮮에는 直接큰影響은업다 萬若今年이豊作이라면困難하나 그러할境遇에는 臨時議會를召集하거나 又는緊急勅令으로써處置하게될것이다

二千萬磅英借款 國府受諾을躊躇

金額不足과日本側反對가理由 카英公使努力無效?

【電通上海七日發】來滬中이든英國公使 카도간氏는 二千萬磅借款에對하야 上海中國側財界와折衝하야 具體化의促進策을 努力하면서 列國側의意向도 듯고잇든바 中國側財界도

一、二千萬磅으로는 現在의中國經濟恢復에는 不充分하다는것

一、日本側이 英國의單獨借款에反對하고 또現在의情勢로서는國際的借款을 이르키는데反對한다

는等의理由로 모도滿足한回答을주지못하야 結局카도간氏는何等成果를엇지못하고 七日午後十時發夜行으로歸京, 八日南京을出發하야 北平으로 歸還하기로되엿다

絶版?發禁? 機關說處斷注目

不起訴되는境遇엔問題는複雜多端 結局政治的解決期待

【東京電話聯合】內務省警保局에서는 美濃部博士의 學說問題의行政處置에對하야 司法省側의態度를決定하려고, 圖書課長으로부터 直接取調에當한 戶澤檢事에對하야 司法處分의 最後決定을注目하고잇는데 檢事局이 博士의主張한內容을刑法과出版法에 抵觸되는것이라고起訴로決定할境遇, 또는萬若博士가問題의著書中의 不穩當한部分을解消하는것을 條件으로情狀을酌量하야 起訴猶豫로된境遇에도直時博士와 發行者에對하야 現在 刊行하고잇는 遂條憲法精義其他의著書의絶版을求하거나 不然이면 容赦업시發行을禁止하고行政處分에附할方針이오 檢事局이博士의眞意를聽取한結果 全然法律에不觸하는것이라고不起訴가된境遇에는 問題는相當히複雜하게될터로 司法處分이아니더라도 出版法 第十九條의規定에基하야行政處分을斷行하라고하는 事務的强硬意見도잇스나 文部省其他身分上의件도잇스므로 博士의自發的改訂意見을 不問에附하느냐 아니하느냐는 結局政治的解決을 기다릴밧게업다고보인다

美濃部博士問題 兩當局空氣硬化

【電通東京電話】憲法學說問題에關하야七日檢事局의 取調에對한美濃部博士의 態度는意外로强硬하야 依然內務, 司法兩當局의空氣는硬化하게되엇는데 岡田首相以下政府首腦部도 바야흐로博士의處置問題를中心으로 極히苦心하고잇다 卽 內務省側은 現在發賣되여잇는 博士의著書를 絶版치안코單純히 今後版에잇서 字句를訂正한다는程度는 安寧秩序를 維持하는데 不充分함으로博士가 自發的으로絶版식히지안는以上出版法에基하야 發賣禁止의行政處分으로할수밧게업다는强硬論으로기우러지고잇는模樣이고 또司法當局으로서도 博士의著書中詔勅批判에關한部分은出版法의所謂不敬罪에抵觸된다는結論으로기우러지고잇는模樣인데兩當局은 八日에各其態度를決定할터이나 八日結論에到達되지못할境遇에는 兩當局의空氣가 極히惡化된다고 말치안할수업다 따라政府의態度決定도 늦어지게될터임으로 其他의方面의影響도 憂慮됨으로其推移는 자못注目되여잇다

좌코紛爭解決 共同調査着手

米政府도參加發表

【電通華盛頓六日發】米國政府는 智利, 알젠틴兩國政府가 國際聯盟의失敗後主張한 볼리비아, 파라과이의좌코紛爭解決 共同調査案에對하야 六日公式으로參加同意를發表하엿다

白耳義駐日大使 滿洲國視察

【神戶電話聯合】白耳義大使딱손피에르氏는八日正午神戶發吉林丸으로滿洲視察의途에올랏다

夕刊後市況 八日

◆大阪 短期 氣配◆

大新	一八九二〇	(不變)
鐘新	一二二六〇	(一〇低)
東新	一四六五〇	(不變)
日産	九六五〇	(一〇高)

◆橫濱 生糸 後引◆

當限	五九三〇〇	先限	五九九〇〇

◆福井 人絹 後引◆

當限	六三二〇	先限	六一九〇

단치히自由市는 歐洲의永久的禍根

根本的外科治療를行하지안는限

그沿革, 現在및將來

【電通東京發郵信】단치히自由市는北은발틱海에臨하고 西는波蘭廻廊, 東은獨逸領 東普魯西, 南은波蘭에接하는 面積七百五十四平方哩의地方인데 大戰前까지는東普魯西의一部로獨逸에 屬하엿든바 波蘭에게 海洋의出口를 與하기爲하야 베르사이유條約第百二條에基하야 一九二〇年十一月十五日正式으로 建設된一種의獨立國家로서 메멜地方과함께 大戰이나은畸形兒의 하나이다 自由市의人口는 一九二九年의 調査에依하면 四十萬七千五百十七名이오 그中九割五分六厘가 獨逸人이며 殘餘겨우四分四厘가 波蘭人인狀態인데 「잘地方이十五年後人民投票에依하야 祖國에復歸한데對하야 永久히聯盟保護下에 祖國으로부터切斷된 運命下에잇게되엇거니와 將來의禍根이 남아잇는데이다」 「잘地方은 國際聯盟의代表하는 委員會에依하야 統治되엇스나 自由市는聯盟保護下에 그 憲法에 基하야 施政을 行하는 獨立한 主權을 가지고잇는것이 「잘」地方과의 根本的相違點이다 憲法은 聯盟의 任命한 高級委員(現在愛蘭人신·레스터氏)과 同市代表者와의協議에依하야 起草하고 一九二二年의聯盟理事會에서 若干의修正을加한後 承認하야 同年七月十二日公布한것으로 이 憲法의規定에依하야 設置된것이 人民이 選擧한 「폴크스·타하」(人民議會)와 人民議會에서 選定한 上院인데 上院은 二十二名으로써 成立하고 其中議長과七名의議員으로서 政府를組織하고잇다 그리고政府를組織하는上院議員의任期는四年이나 一種의責任內閣으로 人民議會로부터 不信任案의決議를 밧는때에는 辭職하지안으면안된다 今回選擧를 行하는 人民議會는 定員七十二名으로前回의 選擧에서는其中나치스가 三十八議席을占하엿든바 彼等은이번에는꼭三分之二以上을獲得하야 自由市의實權을掌握하려고한다 그래서獨逸의괴링空相과괴벨스宣傳相까지出馬하야 大大的으로宣傳하고잇는터인데 이에 心事不安한것은波蘭이다

× ×

波蘭과 自由市와의關係는 베르사이유條約과 一九二〇年十一月九日에締結된兩者間의補足的條約에依하야 細細히定한것인데 이제兩者의關係를列擧하면如左하다

一、波蘭은베르사이유條約에基하야自由市의外交關係를處理할任務를負擔하고잇다

一、단치히港의行政은波蘭人과단치히人各同數의委員으로된 港灣水路參事會라고稱하는 一種의自治機關이行하고잇다

一、純然한自由市內의鐵道를 除하고 主要한直通鐵道는波蘭이管理하고 同時에波蘭은단치히港內에波蘭으로直通하는 郵便電信과電話를開設할權利를有함

一、條約에依하야 自由市는波蘭의關稅地域內에編入되고 關稅事務는 波蘭關稅中央官廳의監督下에잇는自由市의 官人이 掌握하고잇다 그리고自由市는同市의關稅收入을包含하는 波蘭의關稅總收入에서 一割의配當을受함

一、波蘭은 自由市의陸上國防의 任에當하고 聯盟의任命한高級委員을要하는境遇에는 波蘭에게援助를求할수잇다

波蘭과自由市의關係는 大體以上과가튼데兩者間에는旣述한바와가티 聯盟이任命한 高級委員이 存在하야 兩者間에紛爭이生한境遇에는高級委員이 裁斷을내리도록하고 萬若當事者어느便이든지 이것이不明한境遇에는 聯盟理事會에提訴할수잇도록되여잇다 如斯히自由市는 形式的으로는獨立한國際間의單位이나 事實上 波蘭에屬하엿는데同國에對하야는海洋에의唯一한 出口이므로 나치스가自由市의行政權을 把握하는것은部分的인打擊이다 그러나또他方베르사이유條約軍事條項을 敢然破棄한 나치스獨逸이 乘手하고現狀을默視할리는업다 괴링空相이『獨逸은 武力으로써自由市를占據할意思는업다 自然의法則이 스스로 問題를解決할것이다』라고한 것은獨逸의自由市에對하야抱懷한 意圖를表明한것으로 今回의選擧가如何한結果가되더라도 根本的外科治療를行하지안는限단치히問題는永久히歐洲의禍根이될것이다

第一號出づ

早稻田大學の講義錄

內容見本無代進呈

廣告에希望講義를明記하야 곳申込하시라

獎學大懸賞

各講義第一號에發表한獎學大懸賞에應募하야學費免除의特典을獲得하라

中學講義 月一圓·前後期各一ヶ年

女學講義 月一圓·一ヶ年半修了

商業講義 月一圓·一ヶ年半修了

法律講義 文學講義 政治經濟講義

建築講義 電氣工學講義 電氣工學豫備講義

東京·牛込

早稻田大學出版部

振替東京一一三二一·電話牛込三三四五

※ 昌慶苑夜櫻消息 ※

十一日부터開苑코 入場料는倍額增

稀有한暖氣로例年보다도十餘日早開

無理한入場料에벌서非難

한양춘색의 현란한정화를상징하는 창경원(昌慶苑)의야간개원은요사이 계속되는 따뜻한일기로례년의기록을깨치고 오는십일일목요일부터 약열흘동안의 예정으로 매일오후 일곱시부터 동열시까지개원키로하얏다

례년가트면 사월중순경에나 야간개원을 하엿섯스나 금년은특히 지난겨울이래로 란긔가계속된 끄테 근자에이르러서는 일긔가더욱 태탕하야 꼿을 다른때보다열흘이나 일르게한까닭에 초순의개원을 보이는것이라는바 금년의시설로는식물원압 춘당지(春塘池)에다가 굽히 십칠미돌이나 되는오색의네온차인등을세워못속에거구로비추는방은하(銀河)에 오색채홍(彩虹)을그려 꿈에보는수정궁(水晶宮)을방불케하고기타원내외여러곳에는수양형(垂楊形)『일미네이숀』과꼿사이에는설동(雪洞)제등(提燈)기타고압수은등(高壓水銀燈)『나포리움』등의합계이십만촉광의 전력으로 꼿밧헤꼿을더하는현황의 극치를보이고 여흥(餘興)으로는례년과가티식물원압넓은마당잔듸밧헤연무장(演舞場)을만들고무용, 『레뷰ー』음곡등의상연과가타 동물원쪽에는 활동사진의여사등이 잇슬터이라한다 그런데 창경원의 야간개원은대정십삼년 부터개시 한것으로금년까지 십이년이되는데 해마다시설을 개선한과 동시에 입장자도계속증가하야 작년과가튼 해에는하루밤에상만오천인이상 초과의 입장자를보인일까지 잇서그혼잡함이비길데 업서서 모처럼가족적으로상춘(賞春)하는정취를깨치는일이만흔 터이며여러가지 사고가생기여 취체가 더욱곤난하므로 금년부터는 이것을피하기 위하야야간개원에 한하야 대인오전이던입장료종래십전하던것을 이십전으로 소아는오전하던것을 십전으로 올리기로결정하얏다한다

원래창경이란것은 리왕직의 유지경영으로이것이 일반시민에게공개 되기는 지난 명치사십이년부터의 일이엇는데 이공개라는것이 역시여기서생기는 수입으로 그경영비의일부에 충당한다거나 또는손톱만치라도 상매적색채(商賣的色彩)를 띄인것이 아닌만큼 처음에는 입장료를다만창내경리의의미로 오전식 바다온것인바 대정구년부터 십전으로개정되야 오늘까지내려온것인바 이번에 리왕직당국이 입장자의다수로장내혼잡을 피키위한다는 리유를부치여 입장료를 배액이나올린다는것은 온당치못한것이라고 할것이다 창경원은 그유지비가 년액십사오만원이드는것으로 관람료의 수입은 겨우오만원에 불과하는것인데 이것은그존재의의가 왕가를위하야존재한것이오 시민에게 공개함은 경성의 시민을 위한 참된공원의시설가튼것이 업스므로 그것을민망히여이시는 왕가의 황송합신처분의 발로로 시민에게그혜택을균점(均霑)식히시는 바인데 이번에 비록야간개원에 한한것이라고한대도 입장료를한번에 배액식 올리는것은 창경원에 공개의황송하신본지에 배치되는 경솔한짓이라고 아니볼수업서 리왕직당국자는압호로여론의 공격을 면치못할것이라고한다

日本一週飛行

【館山電話聯合】관산(館山)해군항공대가전자에거행키로발표한일본일주비행은 드듸여팔일에 거행되엿다 구십식(九〇式)과 구일식(九一式)두비행정에풍전(豊田)대위이하 열여덟명이 나누어타고오전여덟시 관산만을출발 하야일로칠천백칠십키로마일의 장도에올럿다 팔일제일일의『코스』는 관산부진(富津)을경유하야오후한시에 대박(大泊)에 도착하고 구일은대박을출발하야 좌세보(佐世保)에 도착하엿다가 십일은 좌세보를출발하야 하관(下關)을 거처관산에 돌아올예정이다

進永市民分割에 住民商人皆不平

【進永】진영시장은 본군일대에 유수한 큰시장으로 매매가매우풍성황하든바 재작년과작년 량년의 대수해의영향을바더 시장이매우한산하야 상인들은 파리를날리여그날비용을 빼기어려운 현상임에불구하고 진영면에서는 시장이 협착하다는이유로 진영면보통학교터를 매수하야 제이시장(第二市場)을설치하고 사월초일진영시일 아침부터 미곡(米穀)목물(木物)신탄(薪炭)연류(煙類)도자기(陶磁器)등 주요물산을 제이시장으로옴기엿슴으로 종래시장은 남북에 넓은 빈터만 남기고 이곳저곳에서 떠드든 흥정소리만 들리는데 면(面)에서는 종래 계획이든 련락도로와 시장정리등 사업은 한가지도 시행치아니하고 한마듸 예고도업시 별안간 이전한것은 부당할뿐만아니라 종전의시장이아즉 확장할여지가만히잇고 또수년전부터 면장친족일파(面長親族一派)가시장부지를 이미정하엿는것을 그대로시인하면서 이와반대로 협착하다는리유를 핑게로부처서 이가티한산한시장을 부할하는것은 시장발전상 영향이클뿐아니라 부근주민과 일반상인들의라격이 막심하다고하야 시장일에는 아츰부터불평성이 부절한다고한다

新孔德里에 棄兒

아홉시경부외신공덕리(新孔德里) 이십오번지 김종천(金鍾天)씨의 집문안에 어떤사람이 정월초생을 남녀는 중학교지와같이 를버리고 간것이 판명되야 소관 산서에서 그범인을 수색중인데 편에는 그집에서 발견보호중이다

士兵跋扈不熄으로 春耕着手도不安

環境이不熟한新規移住同胞의苦悶

北滿地方最近消息

북만각지방의 토비단과마적들은 아직도 종식될줄을 몰으고모진치위가 물러가고 봄바람이부러와바야흐로 농가에서는 춘경을시작하는 봄단이때에 그들의발호는 그대로 계속되여 연선각지에 허러저잇는 조선인농민들은긔를펴고춘경을시작치못하는현상으로더구나지난겨울이래로 새로고국으로부터 이주해온동포농민들은아즉도이와가치 수선스러운 환경에익숙해 지지못한터에 전전긍긍하야 농사철이되여서도 마음노코일을 하지못하는 상태로서 이달에들어서도 연사흘동안에연수현(延壽縣)제륙구삼하자(三河子)와마창전자(馬廠甸子)등지에마적단이나타나 서동포부락을 엄습하고 농민십여명을끄러간후몸갑스로막대한금액을요구하여오더로춘경긔를압두고 농민들은여간고민하는것이아니라한다

小鹿島癩療養所 第一期事業完成

今年九月엔又復千名收容

全道患者의半數收容計畫

조선이세계에 자랑하는 국립라병료양소 전남소록도 갱생원(小鹿島更生園)은 조선라병 예방협회의사업으로서진행중인데 수용시설도 착착진전되야 제일기사업계획은 오는구월경에는준공될 예정이다 총독부는준공됨을기다리여 오는시월경에는 조선안에 허러저잇는일천명의 라병환자를 수용할의향으로 구년도의수용환자 이천명을합하야 갱생원(更生園)의 수용환자총수는 삼천팔백명에 달하게되엿다 현재조선안에잇는 라병환자는 조사된것만으로 약일만삼천명가량으로 사립료양소의 수용환자이천명을 합하야대체로 반수는수용될형편이다

새장가든남편에 離婚과慰料請求

새장가간 남편더러 돈도주고리혼도 식혀달라는 소송을인천부화정(仁川府花町)일정목십팔번지리간난(李干蘭)(二〇)은 시내돈의동(敦義洞)일백이십번지 박신규(朴信奎)를상대로 위자료오백원과리혼청구소송을 경성지방법원 민사부에 제긔하엿다 내용은원고리간난은 소화칠년오월 원고와결혼하야동거해오든중 무단히 원고를미워하고 박대하기시작하더니 소화구년일월에는필경원고를친가로쫏차보내고 자긔는광주군경안면 중대리(廣州郡慶安面中垈里) 지태희(池泰熙)라는 엽여자와 결혼을하야 전긔주소에서 동거를 하면서 원고는 도라보지아니한다는것이다 그리하야위자료로 이천원을바들것이로되 위선그일부인 오백원만주고 그리고리혼을 식혀달라는것이다

봄거리에交通禍 兩處서重傷二名

팔일 오후한시반경에시내원정(元町)이정목 일번지목하(木下)상점압 전차안전지대 엽헤서 황금정(黃金町)오정목상전(上田)철공소 직공리문학(李文學)(二〇)이탄자전거에 원정(元町)이정목 팔번지 태전은작(太田銀作)의 이남태전오(太田悟)(七)라는아희가 치여서 외쪽다리 하퇴부(下腿部)에골절상을 입어 일시는인사불성이되엿섯는데 곳부민병원에 입원식혀응급치료 한결과 생명에는별고업스나 치료사십일의 부상이라고한다

× 칠일 오후 일곱시 이십분경 경인화물자동차부(京仁貨物自動車部)경(京)칠천백 팔호와 충돌하야 그대로 졸도해버렷섯는데 곳부근교본(橋本)병원에서 응급치료를가하엿는바 후두부에 약이주일간치료의 부상이라 한다

中年病客女가 共同井에投身

시내 내자동(內資洞) 삼십사번지 리주용(李周鎔)의 안해 박씨(朴氏)(四〇)는 팔일새벽에 도염동(都染洞)공동우물에서 빠저죽엇는데 그는 오래동안위장병으로 신고하든끄테 병이나을희망이 업슴을비관하고 자살을 도모한것이라한다

印鋪店員끼리亂鬪

부내 본정(本町)사정목 갑주옥(甲州屋)도장포점원 상경팔(尙慶八)(二〇)과 한강통(漢江通)십삼번지 판촌(板村)도장포점원 김관제(金寬濟)(二三)와 김룡복(金龍福)(二〇)은 지난륙일오후다섯시경 룡산긔차서부 압도로에서 싸홈을하다가 마침내 상경팔의 안면에 타격을가하야 그들은 관계상으로 싸홈을 하다가 드듸여 전치와가티 김관제와김룡복은 협력하야상당히구타한것이라한다

金炳官氏特志

【寧邊】평북변동 김병관(金炳官)씨는 일즉이 당지교회에 부동산칠천여원어치를밧치엇섯는바 금번에 또 궁민을위하야 금오십원을 당지면사무소에 긔탁하야 궁민십여호에 옥수수서말식을배급하엿다한다

危險·狂犬이跋扈

西門署管內서狂犬六頭出現

連日通行人七名咬傷

서대문밖에서는 요지음 수일동안에 미친개가 여섯머리나나타나서 늙은이와 어린이일곱명이 물리여서 중상을입엇다 약일주일전에는 서대문경찰서(西大門署)관내 벽제(碧蹄)에서 그곳 일본내지인모의 소유한개한머리가 그동리사람 세명을물어서중상을입혓스므로 곳주재소에서는 미친개로 인정하고 박살하엿스며 또지난륙일에는 시내중림동(中林洞)에서 미친개 두머리가 나타나서 사람들을물려고 덤비는것을 박살하엿고 칠일에는시내 욱정(旭町)일정목일백팔십일번지 성홍의(城弘義)의 소유개한머리가 죽첨정(竹添町)삼정목에나타나서 죽첨정삼정목 팔십륙번지 한석인(韓石仁)(三〇)이라는 로인과 또그근처구십사번지 박흥식(朴興植)의 딸 정숙(貞淑)(七)이라는 소녀를 물어서상처를 내엇스며 또그곳일백이십번지 최흥성(崔興成)의 소유 강아지한머리는 그미친개에게 물려서즉사되엇스므로 서대문경찰서 에서는그개를때려죽여 버렷는데 또팔일에죽첨정삼정목 일백팔십 사번지산중무부(山中茂夫)의개가그이웃집에사는등곡수태랑(藤谷樹太郞)(六)이라는아이를물어서상처를내엿스므로그개도 미친개로 인정하고박살하기로되엿다

聞慶郡에大山火

─三日間을繼續하야─

數百町步를燒盡

【聞慶】지난사일정오경에 문경군가은면산서리(聞慶郡加恩面山西里)뒤산에서 발화되어삼일간두고 련접한산림의백여정보를 소실하엿는데 이곳은산림이 울밀한산협지대며더구나산이높고험한관계로진화에곤난하여고심하든중지난륙일에야 련긔각동리에서 천여명을동원하여 경찰서장지휘로 겨우대부분 진화식혓다는바 아즉도부분적으로는 불이타고잇다하며 손해는 아직확실히는모르나 수만원에달하리라한다

丹城金組에 不正事件綻露

【丹城】농촌의유일한금융긔관인 금융조합내부에서 부정대부 기타 배임적사실이 폭로되면서 서긔모씨는의견의충돌로 사표까지제출하고경찰이 비밀리에 조사중이다 그내용을 탐지한바를보면 경남산청군 단성면단성 금융조합에서조합사무원은 조합원이될 자격이업스니그의처를 조합원으로하야 사실과상이한 신용천수를처서 무담보신용대부를 한후에 농촌구제의 일책으로 작년부터 시행하게되는고리부채정리 (高利負債整理)를 울기회로 리사의승인하에서 사실업는허위부채를 만들어 가지고부정대부를 공공연히 하고잇섯다는데판명된것만이 다음과갓다

◀書記羅某의妻元某 五十點 信用貸付 八十圓 負債整理百圓

◀書記鄭某의妻金某 五十點 信用貸付百圓

◀書記李某의妻白某 五十點 信用貸付百圓 負債整理二百圓

그리고 조합리사모씨는 작년사월에 조합사무원전부를 인솔하여지

問題의草村公普 位置問題落着

【扶餘】충남부여군초촌면(扶餘郡草村面)에서는 재작년부터공보교설립을 조직하고 활동한결과작년에이르러 개교케되엿스나 위치문제로말성이되여 약반년동안 이나개교가 지연된다함은 루보한바어니와 지난사월 상일에는쌍방의견을 교환한바의견의일치를보아 오는신일일부터 추양리가교사에서 개교하게되엿다 한다

靑年이飮毒

시내 황금정(黃金町)사정목 이백십륙번지 명수관(明水館)에 류숙하고잇든 잡화상 무등진(武藤律)(二〇)이라는

講習所經營에 五百圓金寄附

【咸安】함안군산인면(山仁面)에는다못사학년제의보통학교한개가 잇슬뿐이오기타 교육긔관이 업슴으로동민의 자제는 대부분이문맹을 면치못하고 잇슴으로 뜻잇는이들의 한탄을마지안튼바 동면모곡리 의원장의 생리지범(李志範)씨는 이따한사정을알고 자긔가경영하는 의원건물과기타시가 약오백원가량되는것을 강습소 경영을위하야 자진의연하엿슴으로 그곳유지들은 곳그교사를리용하야 강습소와 야학을경영하기로하엿다한다 전긔리씨는 넉넉지 못한재산에이와가튼 거금을의연하엿슴으로 일반은 씨의미거를 극구칭송한다고한다

梨泰院墓地의 白骨發掘令

하로밧비신청을하라고 京城府에서督促

【漢芝面】오만여백골이가득히뭇처잇는 리태원공동묘지에 벼력가튼통령이내렷다 대경성 도시건설계획의 중요한후보지로서 다년간경성부의 현안중에잇는 경남일대가이제경성부로 편입될것이 확정적으로되여 부에서는 먼저리태원에잇는 십이만평의 공동묘지를주택지로변하게될예정인듯한데우금것은근히계획만을 해오다가 륙일부터는 돌연리태원 참바람재에다공동묘지를 이전식힌다는공시판을 내걸고서 이만여 참묘자들에게 선전을하엿다 연고자들은 지금부터 금년구월 삼십일까지 경성부청에나 또는리태원묘지사무소에나 이전신청하기를 바란다하며 만약신청을아니하는묘지에는 부당국에서 임의처치하리라한다 그러고신청기한은 구월말까지라한다

今日의運動

◀東京帝大對全京城OB籠球戰은 午後五時부터 京城運動場庭球코ー트에서

保寧郡下에 腸窒扶斯發生

【保寧】충남보령군미산면도화담리(保寧郡嵋山面桃花潭里)에는근일에 장질부사환자가 발생되엿다는데 면당국에서는 예방에분망중이며 지난칠일까지에발병자는 삼명이라한다

洛東江流域에 水防團을組織

【釜山】경상남도에서는락동강류역을중심으로 일대방수진을 결성하야작년과가튼 대수해에 비할양으로지난륙일오전십시부터도청에서락동강연안의 김해, 동래, 량산, 밀양, 함안, 창녕, 진주, 창원등의각군수와 수리조합관계자 지방유지급 도간부들이 참집하야수방단(水防團)조직에관한 구체적협의를하얏는데 오는오월까지 각지역별로 수방단을조직하야 방수급인명구조에 노력하기로하얏다 한다

漢江通에火災 一名火傷重態

損害는約二千餘圓

팔일오후다섯시에 시내 한강통십칠번지의이호 지함제조업(紙函製造業)궁기청치(宮崎淸治)(三七)의 집에서 발화하야 약이십분동안에삼동을 전소하여버렷는데 급보를접하고 급거출동한 소방대의 맹활동에의하야 겨우진화되엿스나 동지함제조공장직공이박세근(朴世根)은 안면과 량수족에 큰화상(火傷)을입어 시내『세브란스』병원에 입원하야 응급치료중이나 그부상이격심하야 중태에들어잇다한다 소관룡산경찰서에서는 현장에 서장이하서원십오명이 출동하야 잡답한현장을 정리하고 그출화원인을상세조사하엿는데 아마 전긔 공장에서 작업중에촉급한『알콜』에서 실화된듯하나 아즉 확실치안코 목하그원인을 엄중조사중이며 손해액은 건물과 그타제품등이천백원이라한다

春光滿山河 (작일 마포한강뚝에서)

吳天一死刑言渡

(被)…『死刑이참말이요』(裁)…『정말이다』

昨日高等法院에서

생명보험금 이만원을 차저먹을양으로자긔아버지를찔러죽엿다는평양오천일(吳天一)(二四)에관한살인피고사건의언도공판은팔일오후다섯시이십삼분고등법원법정에서히두(廣田)재판장 옥명(玉名)검사의 담임으로개정하야재판장으로부터먼저 판결문을 랑독한뒤피고의범죄사실은 증거가 충분하다하야결국지난번검사의 구형대로 사형(死刑)의판결을 언도하엿다 재판장의언도가 끗나매묵묵히 긴장한안색으로서 엇든피고는 재판장을처다보면서 『정말입니가 나는전연죄지은사실이 업소』하고최후의 질문을하엿슴에 대하야 히두재판장은 『정말이다』고 대답하엿다이 한마듸문답으로 서평양지방법원에서는 무기징역, 평양복심법원에서는 무죄의판결을 바더든이의문의 살인피고사건은 종결되엿다 때는 다섯시삼십분이엿스며 피고는묵묵히 머리를숙이고 법정밧그로간수에게 끄을려 나갓다 이날 이공판의 방청석에는 십여명의녀방청인이 잇섯스나 피고의친척은 한명도업섯고 다만피고의안해의 친척되는 녀자한명이잇섯슬뿐이엿다

親友印章을僞造 無盡利用코騙財

부외 룡강면 공덕리(孔德里)사백상십이번지 룡일(龍一) 양조장 사무원 함창희(咸昌熙)(二〇)는 지난일일오후에 룡산경찰서에 인치되야 횡령혐의로 취조를받든중의외에 사긔사실이판명되야 계속엄중한 취조를받고있다 사긔내용은 상세치안흐나 그는부내고시정(古市町)에있는 공립무진(共立無盡)회사에 가입한것을긔화로 그의친구 리유정(李裕鼎)외여러사람의 승락도업시 도장을 조각(彫刻)일정목 모도장포에서새여 그들을연대보증인으로 세우고 전긔무진회사로부터 지난십이월경에 돈삼백원을빌어소비한것이라한다

繼續하는旱魃에 麥類는全滅狀態

凶作豫想에米價는奔騰一貫

平南農村에悲鳴橫溢

【平壤】평남 일대에는 작년겨울에 강설량(降雪量)이적어서 량맥(兩麥)에 피해가만흐리라고 일반농가에서는 념려하든니 봄이되여서는 수개월채 비가오지안어거듭한재를당하고잇는 현상이어서 최근중에도 비가나리지안는다면 맥류는 전멸될상태이며 기타농작에도 영향이심하다고하야 일심은중대한바잇다 이와동시에 곡가는 더욱고등하여 갈뿐이므로 춘궁기를당한농민과 도시의 양곡세민의고통은 말할것도업고 도시의 양곡세민의경우도 실로딱한바 잇다한다

朝鮮通信中學舘續刊

홍세뢰(洪世雷)씨가 경영하여오든 조선통신중학관(朝鮮通信中學舘)은그간경영자의 사정으로부득이정간되여오든바 이번에 리중국(李重國)씨가 인계하야 종로(鍾路)일정목륙번지에서 다음과가튼진용미테 신학년부터 속간개간키로되엿다한다

館長 李光洙
編輯兼發行人 李重國
主幹 李瀚鎬

신발견된 림질·매독을

속히고치는제일조흔약

(조선총독부출원허가제)

본사가 절대로 보증하는 림질매독치료약은

제국대학의과대학병원
영미독불의과대학병원

에서최고최량의명약으로서 찬양사용하며, 또 이것은 절대우량한약임으로 그약효에대해서도 무효한때에는 돈을도로드릴것이며 『이이상가는약은 업다』고하는 절대적 신념을가지고 정제한것이다. 림병치료를 다해보아도효과업는 환자는하로바삐 이약으로써 전치되시라

내무성위생시험소보증봉함

전치자속출, 례장이산갓다

山口縣山口市 古屋準吉
본인은 지난일월중순부터 림질이 돌발하야, 곳산구전매소에서 삼원짜리와 사원짜리를 연속복용하엿더니, 심하든통증이업서지고 나어갑니다

新潟縣中頸城郡 石田正義
본인은 림질에 걸리어 이번에 귀사의 림질약을 사용하엿삽더니 차차나어갑니다 김히사례하나이다

鳥取縣東伯郡 谷口輝雄
림질로 고생하옵더니 복약후의 경과가 양호하야 아품과고름이 개이고 보통때와 다름업시 되엿읍니다

神戶市灘區 山村喜一
의사와 그외의약도 복용하엿읍니다마는 전쾌되지도 아니하야 친지에게 귀사의림질약이 퍽 잘듯는다는 말을듯고 세병을 사다가 먹엇읍니다 지금은 고름도그치고 아품도개여 다.

岐阜縣可兒郡 墨田萬司
소생이 만성림질로 발병할적마다 귀사의 치림제로 전치하엿읍니다 이번에도 재발하엿기에 역시 귀사의 치림제를 복용하야 오날까지 이주일만에, 경과가량호합니다

秋田縣平鹿郡 佐佐木雄吉
귀사의 림질약복용후 딸림, 림사는 거의보이지안읍니다.

府下泉北郡 山本正香
귀사의 치림약복용한후에 제일로 고름이멋치고 쾌차해갑니다

香川縣三豊郡 白川優
소생이 매독으로 고생하엿더니 덕분에 그후는날로조하저서 지금엔 아조 거의 귀사의상처도 낫읍니다 오직 귀사의약의 조흔덕분인줄 아옵고감사하나이다.

이상은 지면에 한이잇슴으로 례장의 일부를 게재함에 불과합니다 또, 본사의주약은 의약학상 최고권위약으로 정평이잇읍니다. 그절대효력은 다년림상실험의결과 의약학계에서 철저적 전치약으로 추장하시는 근본적치료약입니다. 하로바삐 이약으로 전치하십시요.

림질약 병제(팔일분)팔원 두제(팔일분)사원
매독약 병제(십칠일분)팔원 두제(십칠일분)륙원

電話及振替口座新設
電話本局 二三六三番
振替京城 二三一五七番
京城郵便局前 有田ドラッグ

책임제약임으로 다른약점에는 팔게하지안읍니다. 좌의 有田도락구전매소에서 사십시요

有田도락구專賣所鮮滿所在地

京城 郵便本局前 有田도락구
黃金町四 有田도락구
龍山練兵町 有田도락구
平壤 本局前 有田도락구
釜山 幸町一 有田도락구
仁川 宮町二 有田도락구
大田 榮町一 有田도락구
群山 驛前通 有田도락구
全州 高砂町 有田도락구
光州 本町三 有田도락구
木浦 榮町二 有田도락구
大邱 弓町 有田도락구
馬山 京町三 有田도락구
麗水 港町 有田도락구
淸津 本町 有田도락구
兼二浦 本町 有田도락구
鎭南浦 碑石里 有田도락구
海州 南本町 有田도락구
新義州 櫻町 有田도락구
元山 本町三 有田도락구
咸興 本町二 有田도락구
羅南 生駒町 有田도락구
安東縣 四番三 有田도락구
奉天 驛前 有田도락구
撫順 東六條 有田도락구
龍井 新市街 有田도락구
四平街 舍島路 有田도락구
新京 東一條通 有田도락구
哈爾濱 傅家甸 有田도락구
大連 浪速町 有田도락구

滿鮮總發賣元 京城郵便局前 有田도락구

自作農은千餘減少 小作農은五百增加

손털은小作農주먹쥐고都會에 最近平南農村轉落相

【平壤】 평남도농무과조사에의하면 작년말현재 도내농업호수는십칠만이천구백칠십삼호로전년도에 비하면 일천삼백칠십사호가격감되여 잇는데 이것은작년의산간지 각군의 냉해(冷害)로인하여 석량이 전연 떠러저 사선에서헤매다가 할수업시 주먹을털려고 도회지로밀려간관계인데 자작농은 일천삼백호가줄어 사만삼천구호 소작농은 오백이십오호가늘어 팔만칠천이백이십호 그리고중간에(자작과소작을겸한)사만일천백칠십륙호인데 농업호수의 내역을보면 전업(專業)이 십만팔천이백구십팔호 겸업(兼業)이 삼만이백구십팔호 그밧게 일본내지인전업이 백칠십칠호 겸업이오십삼호 중국인전업이 이백칠십삼호 겸업이삼호 농업피용자가칠백오십구호라한다

高山鎭에火災 精米所가全燒

【高山鎭】 지난삼일오후칠시반에 평북강계군 고산면포상동 김의노의정미당에서 불이일어나서 것해잇는환영정미소(丸永精米所)까지 연소되엿는데 때마츰바람이 몹시불어 불길의형세는 매우맹렬하여 매우위험한 상태이엇스나 당지소방조와 주민들의 로력과리동문토(鐵士)간이소방조(簡易消防組)의응원으로 동십시반에야겨우진화하엿스나 진화중에 소방조원면(사람)은부상을당하야 방금동인의원(同仁醫院)에서치료중이고 손해는 천원가량이며 발화원인은 방금조사중이라한다

洋式裁縫講習

【長興】 전남장흥읍내 제봉친회사 서가메장하기로 되엿는데 경향은 원인 ... 토 래이십사일부터 이십칠일까지 사월가장흥읍내야소교례배당내에서 대대적으로 서양재봉법을가리친다는데 강사는 경성에서명잇는조흥자(曹興子) 녀사라하며 시간과장소는다음과갓고 장흥에잇서서 처음되는 강습회임으로 륙강습회는 성황을예기한다고한다

時日 自四月二十四日 至四月二十七日 四日間每日午前十時 午後四時
場所 長興邑內耶蘇敎禮拜堂
會費 四十錢

巡査라詐稱하고 阿片提供을强要

【城津】 지난오일밤오후아홉시경 학서면 고포신흥동(鶴西面古浦新興洞)청년회와 부근청년수십명이 공모하고 ... 별대에 흑인조의강도단이 출현하야 서학룡(徐學龍)의집에가서 자긔동료의 한사람을 가르치며이분사람은 순사부장인데 아편을내여노으라고 위협하엿스나 아편을 내지못하고 도주한사건이발생하자 급보를접한 성진서에서는 경관대가 현지에출동하야 활동중이라한다

救助作業如意하야 生埋鑛夫全部救助 笏洞鑛山坑口崩落後聞

【遂安】 지난삼일오전여섯시 수안홀동(笏洞)광산항구가문어저수십명광부가 생매되엿다함은 임의본보에보도한바어니와 그후구조작업이의외로순속히진행되야 동일오후두시경에 마츰내 전원을무사히구조하엿다한다

亂立形勢濃厚 新義州府議候補

【新義州】 평북의부 읍회의원(府邑會議員)개선은 래오월이십일일일제히 거행될터인데 아직유권자의수효를정식으로발표치안코또정식공고를 하지안흔터임으로 공공연하게출마를 선언하는자가 업스나내용으로는 벌서부터 경쟁이맹렬한터이다 현직부회의원 으로잇는사람은 고병철(高秉哲)씨를 제한외에거의 재출마를 할형편이며 새로나서는사람중박영희(朴榮徽)씨최윤정(崔允鼎)백기조(白起祚)씨등은 벌서그치가명백하게 되엿다한다그외에 미륵동이 신의주부에 새로편입된조선인부락으로그인구 일만이천팔백여에 달하야신의주 본바닥의 조선인 총수와필적하는곳인데 금번이곳에서는 결속하야 세명가량의 후보자를내이겟다는 소식이잇슴으로 출마자총수는 이십여명에 달할형세이다그런데 유권자 수의예상은일본내지인일천명 조선인구백명 가량으로현부회의원은 이십팔명중조선인은열명 밧게되지못하는 형편인바이는전혀 란립(亂立)하는까닭인데 이와가튼 추세로 보면금번에도조선인의 당선자는 일본내지인에비하야 훨신적어지리라고 한다

住所모를屍體 海水浴場에漂着

【馬山】 최근마산지방에서는춘궁으로인한지 자살자가 속출함으로마산서와 일반시민간에는한업시조조한마음을 가저오든바 지난사일 오후사시경에 마산해수욕장 근처에 장년의 시체가 표착되엿다는 소식을 접한마산서에서는 곳한공의(韓公醫)를 대동하고 현장에급행하야 시체를검시한결과 자살인듯하고 나이는약삼십륙칠세 가량되는 장년으로서 죽은지도 약이십일가량되엿다 하며 주소씨명불명으로 마산부에 ...

第八回全朝鮮 自轉車選手權大會 來五月二十五、六日間

【咸興】 매년함흥의백열적인긔를 끄는 함흥자전거선수권회(咸興自轉車選手權會) 주최제팔회전조선자전거선수권대회는 오는오월이십오、륙량일간 함흥녀공보(咸興女公普)운동장에서 개최키로결정되엿다한다

兩訓導勤續表彰

【嶺美】 사월일일정오 평북 박천군가동공립보통학교에서는 작년에도 십주년 근속훈도 김、한、고(金、韓、高)삼훈도를 표창하엿는데금년에도 동교학부형회에서는 동교에서 춘풍추우십개성상을 하로 가티어린 학도들을 성심성의로가르킨김경섭(金景燮)변경숙(邊卿淑)량훈도의 십주년 근속표창식을거행하고 그기념품을 증정하엿다고한다

五人組强盜出現

【城津】 지난 이일밤 학남면례동(鶴南面禮洞)에 흉기를가진 오인조의 복면강도단이출현하야 재산 ...

新春音樂大會 光州基督青年會主催 本社光州支局後援

【光州】 광주기독교청년회주최와 본보 광주지국후원으로 래십구일 에당지 제국관(帝國館)에서 사계의권위이요 현재연희전문학교 음악교수 현제명(玄濟明)씨와 탄금가로 명성이 자못 놉흔『빼카』씨를초청하야 춘계음악대회를 개최하리라는데일반은 발서부터 만흔 기대를가지고잇다 그런데 본보독자와 긔독교청년회회원에게는 각각 할인제공을하리라고한다

大邱府內大火災 七戶를全燒시겨

原因은失火、損害六千圓

【大邱】 작일하오에화재를 건을내인대구부내에는또다시 칠일아츰에 화재를내엿다 칠일오전여듧시반경부내서성정(西城町)일정목이십구번지고무신상점인김상돌(金尙乭)방에서발화하여 화염은삼에미웃집인 최재명(崔載明)백영조(白永祚) 정삼조(鄭三祚)어원조(魚元祚)소송산(蘇松山)룡덕일(龍德一)등 칠호를전소하고 다시원정(元町)방면에연소하려고할지음에 소방조의필사적활동으로 구시반경에 진화하엿는데 실화원인은 전긔검상품의처 최희남(崔喜男)이가 부엌에불을때다가잠시방에나간사이에 불이 그엽헤싸여잇든 나무에 연소되엿든것이라하며 손해는약륙천원이라는바 김상돌은 오백원의보험에 들엇섯는데 보험금 미지불로인하여 양일주일전에 해약을 당하엿다고한다

安岳에도旱魃

【安岳】 황해도 안악지방에는한발이심하야 채소파종도 문제이지만 이대로가물이계속하면 각종전답의파종조차 할수업다하야 일반농민은우려중이라한다

永明寺信徒大會 準備會를開催

【平壤】 평양명승 모란봉에 잇는 평남 불교총본산 영명사(永明寺)에서 분규가 일어나 수습할수업는 경우에 직면하게되여 평남학무과와총독부 종교과에서도 손을내여 미런조사를개시햇다함은 보와갓거니와 목일오후일시부터부내신창리(新倉里)로전동일관(東一館)에서 불교신자대회를 개최할준비회합을 한후여러가지 론의가 잇섯는데 불교의유신을 실추케하는승려는 단연배척하기로 태도를결정하는일방 전조선에 향하여 [illegible] 하는일방 불교개혁신의 봉화를들니기로되여 압흐로의 진전이주목되는터이며 사분팔렬상태에 잇는영명사의현상이 어떠한정도까지 진전이될지 또한 주목처가되여잇다한다

文廟落成을機會 全朝鮮儒林大會 五百名儒生이參集하려

【平壤】 이전문제로 상당히 분규중이든 문묘(文廟)는 작년가을 신설된부내 상수리(上需里)신화당(宣化堂)으로옴겨 성대히식전(式典)을거행하고 문묘도 금번확립되고 마지 공사가락성케로 되엿는데를 락성식과가티 전조선유림대회(全朝鮮儒林大會)를 개최키로되여전선각지 유교자오백여명이 회집하여 유림총회를열리이며 서화급시문회까지 열기로되엿다한다

世界的發明

楕圓形콤파스 光高四學年生의發明

【平壤】 아직학창에서공부하고잇는청년으로아직까지 세계에서그발명을보지못한타원형(楕圓形)콤파스를발명한천재적 학생이잇다평양부내하수구리(下水口里)륙십팔번지 광성고보사학년생 리순옥(李淳郁)(二○)군은 과거일년동안 공부하는틈틈이 빈한한 학용품비에서 절약하여 백원이란금전을 모아가지고 타원형을 그리는콤파스에대한 연구를 계속한결과 금기야세계적 대발명을 완성하기에이르럿고 려순(旅順)공과 대학교수의 권장으로 지난달삼십일일부로 특허국에 향하여특허원을 제출하엿는데절대자신이잇는만큼허가될것은분명한사실도이것이전매특허품으로시장에나타날때에는청년학도의위대한발명을칭탄할것으로장래의촉망이자못크다한다◇寫眞=楕圓形콤파스와發明한李淳郁君

咸南道의間島移民 百戶에七百名申請

交涉成立後出發豫定

【咸興】 함남도에서는 금번도간도(間島)이주민으로 칠십오호의 백오십명을 총독부에 신청하엿더바 그후다시이십오호 백륙십일명을 추가신청하엿슴으로 이것이 전부인용이되면 백이호 칠백십이명이 ... 로 간도에 이주하게되리라한다

衛生思想宣傳

【奉天】 읍전시청공서 위생과 (市政公署衛生課)에서는 각종전염병의발생시기를압두고 위생사상이결핍한 시민의 공중에대하야 공중위생과 보건사상의보급을 도모키위하야 근일위생강연회、전람회、영화회등의각종회합을 개최하기로하고 방금관계각긔관과련락협의중이라한다

學院經費不足으로 全洞民품싹提供

下松舘洞民向學熱

【高原】 강원도회양군란곡면하송관리(淮陽郡蘭谷面下松舘里)에잇는 창명학원(彰明學院)은 현재학생이사십명으로 동리에서 유일한 아동교육 긔관인데 매년경비부족으로 적지안흔 곤난을바더오든바 금년도에도 경비가부족되야 그대책을강구 하기위하야 지난삼십사일 학부형회의를 개최하고 토의한결과 과학원수리급사무실겸수교과서 운동기구 구입에대하야 약이십원이 부족되엿스므로 이경비를 엇고저 동리안벌판에잇는신녀오(申鶴周)씨저수지 (貯水池)공사장으로 원장이하학생들은 동리민이총출동하야 하로밤동안로동하기로결의하고지난삼일오후일곱시로부터예정대로동리원을동원하야 일동이나가 동삼이시까지로 동하야 십오원을 얻어 실천이란문을 어데가지고 동학원부족경비를충당하엿다는데 원 신인일동은 더욱감격하야한다

任員
院長 高斗七 學監 高斗三 財務 李珍落 幹事 崔峻國 李益根 朴泳吉

留置場內에서 留置人이死亡

病因은心臟麻痺라고

【沙里院】 사리원경찰서의도박령규칙위반급사기 (度量衡違反及詐欺)죄로취조를밧고 십여일전에 사리원지청에 송국되여 공판에회부된 사리원동리황봉렬 (黃鳳烈)(二五)은 칠일오전 십시경 동서류치장에서사망하엿는데병명은심장마비(心臟麻痺)라고하며그의가족은 경찰서에 달려와서발광통곡을한다고한다

交通事故三件

【平壤】 평양의 복거리에서는 교통사고가 날마다 그칠날이 업시 ... 【新義州】 평북의주군의주면상평리 박준의(朴俊益)씨의 부인(五〇)은 ... 동박준의씨(君淸郡君淸面上西洞 朴俊定)(二)은부간에 사이가조치못하야 일상그처김용흥 (金龍紅)을구타함으로 평오만날이 업시나와싸우든데 지난일일오전 여섯시경에는 역시사소한일로 싸홈을시작하야드디여 남자의 허리띠로그처의목을졸나매여 죽여노코 자기가살한것갓치 꿈이라고 이사체를그집앙헛간에달고나가색기로 그목을매여 들보에 달아매여노코 다라낫다는바동경찰서에서는이소식을듯고검시한후 범인의행방을 엄탐중이라한다

嗤!구린내나는爭議

宿案의會寧邑糞尿取扱問題로 邑民과邑當局間에對峙

【會寧】 변변치안케량당국의두통거리는분뇨문제(糞尿問題)인바이문제로 말미아마읍당국과 개인간에현재청진 지방법원(淸津地方法院)에소송중이엿는데 금번에도 이문제로 말미아마읍당국 대읍민의대충돌이 이러나고야 말엇다회녕읍당국에서는 일반읍민의 의사를무시하고 읍의원회 석상에서소화십년도에는 왕년과가티 경락을하지말고 도(道)의 지시대로읍에서직접경영 하기로결의 하고과거에최고로 오백원에 락찰되든것을 일천구백 삼십이원으로 예산안이통과되엿는데 회녕읍의 주민일반은읍당국자들과 읍회의원의 무책임한행동에 분개하야 결사적반대운동을하기 위하야 회녕읍내각동 구장과유력자 제씨가 지난사일오후일시에 회합하야 좌긔의사항을결의하고 위원을선정하여 읍당국에교섭하기로 하엿는데 위원들은 이와가트며 일반주민은 금번문제에 비난이자자한바 금후읍당국자들의 태도가주목된다고 한다

◇決議事項

一、邑當局의 昭和十年의위생비 一千九百三十二圓은 邑民의諸般事情으로 負擔이過重함으로 邑內六個年額一千八百圓程度로 直接請負하야 邑民의負擔을輕減하기爲하야 委員에게一任하야交涉할事

二、萬一第一次에 目的이達成치못할時는各洞의糞尿取扱은 各者負擔處理하되 邑直營取扱에 絶對不應할事

三、邑對金仁柱間의訴訟關係는雙方의諒解를求하야 可及的和解하도록誠意를다할事

四、交涉委員의 交涉한結果各項이否決될時는 邑長及副邑長不信任案을通告하야 郡道當局에 此旨를진정할事

◇委員=金容珍 朴昇奎 曹政武 陳弘振 羅應七 崔基鎬 金貞七 盧雲瑞 崔秉翼 裵鳳瑞 申泰邦 陳鼎鎭 文明世 金冊河 李載弘 吳雄 以上

變心女歇價放賣!

바람마진愛妻를달래다못하야 斷髮시켜二十圓에팔어가지고 失戀男은流浪의길로……

【永同】 절석가려 맷고 십년이나 동거하여오던 안해가 돌연히변심하야 이웃집에사는 딴남자와사랑을속삭임으로 질투에불타는 남편은 극도로분개하야 맛참내사랑하는안해에 생명보다도 더귀중히역이는머리를 깍가주고 금이십원에 양도하야 그돈으로 자긔는고향을등지고 방랑의길을떠난 사나히가잇다 영동군심천면 길현리(深川面吉峴里) 배춘화(裵春化)(假名)(三七)는 십여년전부터 한동리에사는손정순(孫正順)(三○)과 가정을이루워 지금까지 남부럽지안케사는옷집에 사는 박히성(朴喜星)(假名)(三二)이라는사나히와 우연한긔회에사랑을주고밧게되엿다 고한다 이리하야 정순은 남편과동리사람의눈을피하야 신연인과 사랑을속삭이는것이그날그날의일과로삼어오든바 호사다마라는 말과가티지난삼월어느날밤에 들키여서는 아니될장면이남편에게들키여 남편은애번이나 주먹을쥐고 떠렷스나그래도사랑하는안해라모-든것을참고서 과거를청산하야 다시단락한가정을이루워보자고애원이나간청하엿스나 종시듯지아니하고 의연히계속하고잇슴으로화는나서 이를단념하거로 결심한후 결국가루를 단발하고 금이십원을밧어서 그것을 러비로하야 상처밧은 가슴을 부둥켜안고 정처업는 방랑의길을떠나려고 결심하엿스나 아직도어 ...

眞正公普校 學年延長實現

【眞正】 진정공립보통학교(眞正公立普通學校)학년연장운동에대하여 유지김대호(金大浩)와 대연(崔大燕)외제씨와 협의로긔성회를 조직하고 동회장 황대영(黃大泳)전중일(全重一)외제씨의 부단의 로력으로 지난삼월십일부로 학년연장인가가되엿는데경비삼천오백원의반을 여하야일반유지의 원조를 바란다고한다

碧潼예수敎會서 救濟金을募集

【碧潼】 평북벽동(碧潼)예수교회에서는 굶주리어가는 그네들을 구제하기위하야 교회내에서 구제금을 모집하엿다고 한다

金應龍 金炳松 金泰弘 李翊 新谷十圓 張宜臣 任光淳 韓 국원各五圓 張金鍾 金炳熙各 三圓 金英洲 鄭鵬琳 池洪祚 黃基俊 宋仁징 金永植各二圓 金炳洲一圓五十錢 任士韓 金炳道 최경애 金京禧 채봉호 李경덕 洪 鄭義俊 하웅섭 朴淸化各一圓 無名氏八十錢以下十二人五圓十錢合計九十圓四十錢

... 며칠되어야 남업슨지 떠나든날마지막으로 다시한번 맛내여주기를애원하엿스나 랭정히 거절함으로겨우한낫에 정순의머리를 뷔여장고 파거준후 어대론지 고향을등지고 떠낫다는데 일반은 그정상을가긍하여한다고한다

大邱府內에서 一日六回發火

三處는放火嫌疑濃厚

【大邱】 봉산마다불이다발생하는데 니까 아마화신(火神)도 붐이다라 는것을알이는셈인지 오일오후에 대구시내에(大邱)이일오후렬시경에 부내봉산정(鳳山町)흑심오번지 리삼문(李三文)방에서 부엌의부주의로 발화되엿스나 곳진화되엿고 오후다섯시경에는 봉산정장동식(鳳山町張東植)방에서발화되여 목조이동을 반소하고 다섯번재는촌상정우수창고(村上町玉水倉庫)에서 발화하여 즉시진화되엿스며 마지막으로 오후렬시서부정(徐林乙)방에서 발화하여 어석후는에진화하엿는데 손해는모다 경미한모양이며 그중문영수 림내경 옥수창고등세곳의화재는 전소하고 오후시경에는시정(明治町)二丁目林乃景방에서발화하엿고 또오인탄들명치 안운바 방화의의심이농후하다고한다

言爭끄테己妻打殺 들보에매달고逃走 龜城郡下의家庭慘劇

【新義州】 평북구성군방현면상서동 박준정(朴俊定)(二八)은 ... ◇ 경찰의 사고의 참극이 계속저으로발생되고잇서서 농촌에서 구경온사람들이나 또는어린애를 가진가정에서나 크게주의해야되겟다 ◇ 동일오후두시경에 부내류정정륜장부근에서 부내차판리 (鼓貫里)김병찬(金炳贊)(六)은 평양로목흥장소 평남자동오호 자동차에치여 치료이주간의중상을 당하엿다 ◇ 이날오후 한시삼십분경 부내항정(港町)에서는선암리(薛岩里)김특신(金特信)(七)이라는애가 남포면(南串面)최두신(崔斗信)(三)의우차에치여 치료삼주간의중상을 바덧다 ◇ 동일오후다섯시삼십분경 ...

人事消息

▲金仁國氏(新任上村公普校長)就任人事次本社永興支局來訪
▲鄭月成氏(永興地方法院主事)就任人事次本社永興支局來訪
▲金秉洙氏(光州府郡署記者)去四月五日本社光州支局來訪
▲朴春泰氏(造水公立普通學校訓導)就任人事次本社光州支局來訪
▲李鎭泰氏(朝鮮商業銀行龍南支店支配人)新任人事次六日本社咸南支局來訪

社告

今般本社에서左記와如히支局을設置하엿사오니 照亮하시압 朝鮮日報社 白

三湖支局 位置 咸鏡線三湖驛前 支局長 金弘鍵

今般本社에서 左記와如히支局을變更하엿사오니 照亮하시압 朝鮮日報社 白

南海支局 位置 南海邑內 右任支局長 韓讓植 右解任 支局長 金 圭 瑞

謹告

博川支局 右新任 記者 韓 用 淳
鐵原支局 總務兼記者 柳 海 現 記者 鄭 基 泰 寫眞班記者 趙 元 植 右解任 記者 柳 海 現
安岳支局 右新任 記者 沈 炳 燮
守山分局 寫眞班記者 鄭 澤 鎭 右新任
安州支局 移轉位置 安州西門通
鴻山支局 顧問 金 鏞 鑫 右新任

光州	元山	長興	扶餘
全朝鮮自轉車競技大會	科學講演會	最新式洋裁講習會	全朝鮮弓術大會
▲時日 四月二十一日(日) ▲場所 光州公設運動場 ◇主催 朝鮮日報光州支局 ◇後援 光州輪業組合	▲日時 四月十二日午後八時 ▲場所 區石洞禮拜堂 ◇主催 元山基督敎青年會 ◇後援 朝鮮中央、朝鮮兩元山支局	▲時日 四月廿四日부터廿七日까지四日間 ▲場所 長興邑內耶蘇敎禮拜堂 ◇主催 싱거ー裁縫會社長興支店 ◇後援 朝鮮日報長興支局	▲日時 四月廿八日三十日(陰三月廿六日廿九日) ▲場所 扶餘邑六一亭 ◇主催 六一亭射友會 ◇後援 朝鮮日報扶餘支局

サロメチール

사로메지ー루

運動競技로인한 打撲…筋痛…피로回復에

競技前에 반듯이 疲勞키쉬운筋肉과關節에「사로메지ー루」를塗擦하여두시면 전신에生氣를돗아주며 競技하실때 全的運動能力을增進식혀줍니다。또한 競技로인한打撲…筋痛…쇠인곳에발느시면 안 혹은주무시는동안에 皮下에침투되야서 그렇게심하든압품과 몸시피곤하든것이곳개이여 원기잇게몸을회복식혀줍니다

압푼곳의피부에 다만 발느면 곳낫는다

만성고질이되야 늘 근육의심부와 관절이쑤시고 쌔기며 결니고 압푼 神經痛류ー마지스 關節炎의疼痛、炎症、疲勞에「사로메지ー루」를 압푼곳의피부에발느시면 피부를통하야 深部에침투되야 皮下筋肉과血管에吸收되야서 병근원을다스리며 炎症과鬱血을삭게하고 고통이덜니살아저서 밤에잠을잘주무시게됩니다。

또한 두통…치통…견비증…담결니는데…허리와다리압푼데…피부가가려운데…감기에걸녀목이압푼데에발느시면곳낫습니다。

조선국문으로쓴 설명서와시용약을 등지하시는대로 거저드림니다。

定價ー 五十錢 一圓 二圓五十錢

全道藥房에서 販賣합니다

東京市日本橋區本町二ノ七 發賣元 鈴田逸元三郎商店

8-K-10

春繭高價豫想
卅掛實現可能?
米國生糸消費가增加하고 日本生産量減으로

最近의蠶絲界를보면 昨年春期日本全體의過剩繭八百萬貫에比하야 今年은過剩繭이거의업는狀態이며 一方米國의生絲消費가 漸次好調를보이게되어 三月中紐育의生絲集散狀況을보면 消費四萬四千俵로서 在荷도前年同期에比하야 二萬六千俵의減少이며 同時에 橫濱兩市場의在荷도 昨年보다 顯著히 減少된外에 日本內地養蠶狀態는 原種國家 管理의 實施에따라新品種이만히出廻케되 되엇음으로 桑園의 整理改植이實行되고잇스며 또昨年의 況冷、雪害、風水害、霜害等때문에 日本內地의 今年收繭量이減少되리라고 함으로 今年의繭價는 非常히 好轉되야 絲價六百圓을 目標로工費百二十圓으로잡고서 春繭은 三十掛를 不下하리라는바 增收를豫想하고잇는朝鮮의 蠶業景氣는 이로서 好況을豫想할수잇다한다

大豆化學工業 八月工場竣工

【大阪電話聯合】日本窒素會社의傍系會社인 大豆化學工業會社(資本金一千萬圓四分拂込)은 創立總會를 마치엇음으로創立에關한諸般手續을 完了하고工□을目下咸南咸州郡雲南面雲上里에建設中에 八月竣工의豫定、事業은大豆를化學的으로處理하야油를抽出하고남은大豆粕으로부터調味料其他를精製한다고한다

今年春蠶掃立 五分六厘의增加豫想
施肥增加와高價로實收增

朝鮮製絲協會調査의今年度春蠶掃立枚數豫想은 六十九萬六千六百九十枚로서 前年에比한면 四萬九千四百五十四枚(五分六厘)의增加豫想인바 每年增加의傾向이며 그增加한道는慶南二割六分四厘 京畿道一割二毛 咸南만은二厘의減少이다、蠶種은國產支一四○號及國蠶歐一八○號及國蠶歐一七○號가總히六割○號及國蠶支一○六○號가三割을占하엿스며 其他의一割은在來種이나 以上數字에依하야品種改良이顯著함을알수잇다그리고今年度의桑園의施肥量이前年度를凌駕할豫想이며 生絲價格도漸次騰貴되고잇슴으로 實收高는前年春蠶豫想보다 減少한데反하야今年은 多少增加할模樣으로朝鮮養蠶界는活氣를 띄우리라한다

平北桑苗新植付 六百町步의豫定

【新義州】平北蠶繭百萬石計劃에依한桑苗植付面積은六百町步의豫定인데 既植付面積과合하면五千六百町步에達하야九萬枚掃立이可能케되야 今年은五十萬石에達할豫想으로新植桑苗의本數를各郡別로示하면다음과갓다

郡別	接木苗	實生苗
義州	一九、五○○	一三三、○○○
龜城	二○、○○○	三二、○○○
泰川	一七、三○○	五○、三○○
雲山	八八、七○○	三六、七○○
熙川	一○六、八○○	一三八、三○○
寧邊	一三○、○○○	一三九、○○○
博川	一八四、○○○	一三七、八○○
定州	一八四、二○○	一六九、五○○
宣川	八二、○○○	一四四、○○○
鐵山	一四四、五○○	一二一、六○○
龍川	八○、三○○	三一、○○○
朔州	三六、○○○	一○四、○○○
昌城	一二、四○○	二○、○○○
碧潼	二○、○○○	一九八、八○○
楚山	一○○、八○○	一九七、五○○
渭原	九八、三○○	三○一、○○○
江界	一三二、一○○	一九一、八○○
慈城	一一四、○○○	一

이라한다

山地에亞麻獎勵
咸南三郡의栽培擴張
製織工場도一所增設

咸南山地帶의 亞麻栽培는 昨年豊山、甲山、三水三郡六百町步에 達하는데 帝國製麻豊山工場도금서竣工되야 不遠에操業을開始하리라는바 今年度는前記三郡에또六百町步를 擴張하야 總作付段別一千二百町步로하려고 벌서種子도帝國製麻의 斡旋에依하야購買하게되엇고 一部는北海道로부터新品種을購入할作定이라하 製織工場도一個所增設豫定이라한다

接蠟接布製法

果樹類의繁植은 三、四月頃에 하는것이만흔데切接을하는梨、苹果、枇杷、梅、桃等의接木에쓰는接蠟은 松脂一○○ 알콜三七 獸脂一三、테레핑油七의比例로 予先鐵鍋를걸고 獸脂를溶解하고 거기에곳松脂를投入하야 充分溶解한後、그鐵鍋를불에서내리워서 手를鍋에대어도덥지안을程度가되면 테레핑油를너코 最後로攪拌하면서알콜을一定量을加入하면 接蠟이된다 이것을瓶에너코마개를하여두면언제라도 貯藏할수잇다 또蠟은大幅의金巾을 幅一尺씩찌저서 綾卷하야두고 松脂와蜜蠟을同等量을 鐵鍋에 溶解 야 一旦불을끄고 감은金布를그가운데에담것다가 꺼내서 後取二本의막대기사이에 너코물쳐업시훌터서蠟의附着程度를 平等하게 調節한 後곳감은것을풀러서 風乾하는데 十分쯤지나면 손에무더나지안케되니 그것을程度다시감어서 貯藏하야둔다

鍾淵紡績株式會社
永登浦綜合工場
自電認可等準備完了
四月上旬頃工事着手

【永登浦】東洋第一을자랑하는鍾淵紡績株式會社는 얼마전부터永登浦에 全朝鮮第一의綜合大工場을設置하려고秘密裡에 所要敷地約八萬坪을買受하고 道間二千五百五十키로의 大規模의自家用電氣施設의認可手續中이든바 今般認可指令이 交付되고한便으로建築用煉瓦其他諸材料의 購入契約等도 順調로進行되며갓칩내四月上旬부터本格的으로 工事에着手하기로되엿다는데 建築工事는年內로完了하야 第一期로約二千五百名의職工을收容할 豫定이라한다

貧疑

(單純質問말고 一回一問으로 簡單明瞭하게)

問 當歸의 栽培法과 段當收穫量、每斤價格及 販路如何、種子販賣所를 下敎하야주옵소서그리고 當歸에對한 參考書籍이잇스면가르켜주옵소서(水原一讀者)

答 栽培法에 對하야서는 여기에서 簡單히 對答할수업습니다 段當收穫量은 百斤乃至百五十斤가량인데(二○○匁一斤)에二十五錢、販路는 安全합니다 種子는 京城府蓬萊町 朝鮮副業協會서斡旋하오나 參考書는조흔것이업는듯합니다

工場缺陷診斷法 (一)

工場이나商店의缺陷을指摘한것은 從來相當히世上에發表된일이다 特히最近은所謂中小商工業者의經營向上을爲하야여러가지發表가잇다 左記의工場缺陷診斷法은大阪府產業能率研究所가 發表한것인데 그目的은利潤率의大小、決算報告의吟味만으로는 正確한經營健康診斷을할수업다 健全한사람도壽命의高低가잇는것과가티 工場의經營도한것가지는안타 經營의生命力과利潤率과는 반듯이直接關係가업다고는하나 內部的檢討診斷의結果意外로缺陷도 見出할수잇다 이에그項目을들면 다음과갓다

經營(事業經營根本方針의失敗)

一、先見의不足
1 取扱商品及製品選擇의失敗
2 事業의將來에對한 認識不足
3 科學的技術變化에對한 認識不足
4 一般的先見의不足

二、工場位置의不適
1 運輸交通의不便
2 取引上의不便
3 擴張의阻害
4 水質、氣候、溫度의條件이 조치못한것

三、資本調達의失敗
1 借入資本의過大
2 經營設立及設備擴張에關하야 資本計畫에齟齬한 方針이업는것、即收支計畫에對한 金融計畫上의失敗。
3 不健實資本의借入。
4 總配當에依한勸誘的調達。
5 資本家의經營壓迫。

四、資本運用上의失敗
1 利益計畫의不備
2 資本固定의過多
3 流動資本의不足
4 固定資本과流動資本의均衡破壞
5 流動資本의投資的流用多過
6 固定償付의過剩
7 資本回收率의減退
8 殘品、殘材料에依한資本活動의停止
9 不當配當에依한流資의減退
10 資本運用에對한監査機能의無能

五、營業方針의失敗
1 營業方針轉換의時機를失한것
2 市場의購買力에對한研究不足
3 販賣方針에對한計畫의不備
4 製造能力과販賣能力의均衡에對하야確信이업는것
5 他工場利用技術的工程使速業等에對한研究不足
6 豫定生產과注文生產의調節에對한失敗
7 工場에對한 製造經濟와販賣計畫과의 綜合的檢討의缺如。
8 殘品의處分에對한無計畫。

六、從業員運用上의失敗
1 一定한 勞働計畫이업는것(例를들면 所要人員決定에對한的確한自信이업는것)
2 雇傭에對한不注意。
A 不適者의採用
B 調査의不足
3 敎育訓練의不徹底。
4 俸給、賃銀支拂方法의攷究。
5 一般勞働管理에對한不徹底

七、發展的改良研究의不足
1 新方針의 立案을하지안코 現狀維持的態度를取하는것。
2 科學的發展、技術的進步에 順應하지안는것。
3 新製品의製造、副產物의利用更生에對한不注意。
4 生產量의低減에만 注意하고 材料及製品의改良을 重視하지안는것。
5 損失의原因探究가不徹底한것

八、經營成績에對한 自己批判의缺如
1 利潤率만 重視하고經營의生命力을 輕視하는것
2 內外同種事業과의比較研究不足
3 經營成績判定의方法이틀린것
4 經營上의 會計的、技術的批判標準의缺如
5 經營比率의研究不足
6 部署別成績批判의缺如

—(續)—

鑛業權設定·移動
◇鑛業權移轉

登錄番號	鑛區所在地	登錄月日
八七三七	平北義州郡加山面	二月四日
一二二一○	忠北槐川郡梨月面栢谷面	三月五日
八五三八	京畿楊平郡龍門面	同 六日
一一一七一	京畿加平郡北面江原春川郡西面	同
九五三四	忠南保寧郡靑蘿面	同
七七六九	黃海遂安郡泉谷面	同
八七四八	京畿楊平郡楊東面	同七日
一○四七七	忠南牙山郡松岳面	同
一一○七○	同公州郡反浦面、長岐面州外面	同
一○一四二	江原道鐵原郡新西面	同
一○三○五	同	同
一○六七七	全北任實郡舘村面	同八日
九九八四	慶南宜寧郡宜寧面	同

鑛業權者 住所氏名:
新義州府本町 加藤嘉治郎
同濱砂町 代表者 山本文雄
天安郡成歡面 堀內虎太
井邑郡井州邑 代表者 大塚光夫
群山府全州通 矢野文造
會寧郡會寧邑 代表者 岩村長市
京城府鍾路 吳鎔城
益山郡裡里邑 林昌治
安邊郡衛益面 代表者 金慶賀
安州郡大尼面 鄭養吉
平壤府橋口町 金成禹
安州郡龍花面 代表者 金永俊
京城府漢江通 弘中良一
洪城郡洪州面 武智正胤
京城府南大門通 代表者 許澤熙
同武橋町 金錫龜
公州郡公州邑 代表者 河泳珪
同 京城府茶屋町 代表者 李鎔說
同 昌信洞 代表者 林漢瑄
鐵原郡鐵原邑 閔致遠
同 李奎
任實郡任實面 代表者 同世奉
同 聖壽面 朴東殷
同 仕實面 朴但烈
宜寧郡宜寧面 沈容碩
代表者 朴時
大阪市北區道本町 李
神戶市葺合區 生田虎太郎
同湊區 桑原雅溢 山口清

▲訂正 本紙四月一日付 鑛業權設定表中 登錄番號 一一二九一의鑛業權者 鄭泰農은 泰農의誤記이기 訂正함

夢灘瓦業者가
同業組織코
販賣制合理化

【三浪津】湖南線夢灘驛前에잇는瓦製造家側에서는 近來瓦의需要가激增함에따라 生產의能率을놉히며 販路擴張及販賣價格을統制코저 지난四月三日에 夢灘瓦製造業者組合을組織하엿는데、當日參加人數及協定된販賣價格及人夫賃金等은 如左하다

一、組合員
張正氣 山本佐市郞 張炳俊 張判根 張行會 本村正壽 諏訪福太郞等

二、販賣價格
朝鮮瓦 千枚에 四十圓
日本瓦 千枚에 參十五圓

三、人夫賃金
日本瓦 土打工 二、五○圓
千枚에 仕上工 六、○○圓

그리고 當地瓦는 現在新進都市 [illegible]비롯하야 濟州島方面에進出되고잇는바 當業者들은 今後滿洲國에까지販路를 擴張할計畫

小賣商店의 自己診斷書 (二)

R 業務又는修養上講演會講習會又는夜學校等에 店員을出席시키지안슴니까 店員의保險衛生에對하야 엇더한施設이잇슴니가(例를들면 運動獎勵、寄宿店員室을淸潔整頓하는方法을講究합니까 店員의食事에對하야 不滿有無를調査합니까

三、商品

A 貴店에서特히販賣에힘쓰고잇는商品(主力商品)은 무엇입니까(例를들면商品의種類、銘柄의有無、自製或은仕入의別等)
B 全賣上高에對한主力商品은大略몇割이나됩니까
C 主力商品의 價格別賣上高를調査하야 어느쯤되면잘팔리는가를研究하고잇습니가
D 主力商品에對한 苦情을調査하고잇습니까
E 主要商品의平均販賣利幅은몇割입니까。
(商品回轉數＝賣上高(賣價)÷仕入(賣價)×10)
(東京市 商工課에서 十二業八千三百三店에對하야調査한바에依하면 年의回轉數는三割二分入回이다)
F 商品回轉數는年에몇回나합니까
G 商品別平均手持商品高(賣價)로서 年賣上高를除算하여보시오 商品回轉數가 나옵니다 商品回轉數가 적은商品即잘팔리는것은 무엇인가하는가하는것을調査하시오
H 死藏品(갓출만히 내우리지안흐면팔리지안는것)은 金額으로얼마나됩니까。
I 死藏品은 時期를定하야處分합니까 그方法은如何、또處分에對한 損失을調査합니까

四 仕入

A 仕入處는몇곳입니가(一商品에對하야 仕入處가만키 때문에도리어 損害보는일이업습니까)
B 仕入處와 價格、支拂、宣傳等에對하야 共存共榮의 實績을보고잇슴니가。
C 가장有利한또는親切한仕入處가잇는가를 늘注意하야 調査합니가。
D 仕入處로부터景品이나 配當等의仕入獎勵를 밧고잇습니가 그것을有利하게利用할方法을講究한일이잇습니까。
E 現金仕入 外上仕入 委託仕入의比例는얼마나됩니가 利害는얼마나틀립니가。
F 店頭에서仕入하는以外에가서仕入하는일이잇습니가。
G 仕入할때는 仕入地의갑을調査합니가。
H 他店과共同하야仕入한일이잇습니가。
I 仕入品은店舖에내노키前에어는程度에서品質을調査합니까。
J 仕入을過히할危險을避하기爲하야月別又는旬別로仕入豫算을세우고잇습니가

五 販賣方法

A 販賣方針이 서잇습니가 例컨대 品質本位라든가 定價本位라든가 그方針은今日의狀況에適宜한것인가 아닌가를考究합니까
B 現金主義입니가 外上主義입니가
C 正札을勵行합니가 그比例는얼마가량인지요
D 正常買客에對한 賣上高와一現客에對한賣上高의 比例는엇더합니가
E 競爭商店의販賣와·經營狀態는如何 取扱商品의品質價格等에對하야서도比較하여보십시요
F 賣上을增加하기爲하야 特別方法을取하고잇습니가(例컨대商品賣上前又는 後에엇더한써비스를합니가)
G 엇더한客이만습니가 男女老幼別 階級別 區域別等으로分類하야調査합니가 또賣店은어느便에注意하고잇습니가
H 區域又는買客別로 販賣豫定을세워서實績과比較하여봅니가
I 擔當店員別로 販賣分擔을定하야 그實績과 比較하야 봅니가
J 店員에對하야賣上競爭을行한적이잇습니가
K 外賣又는通信販賣等을합니가 全體의賣上에對하야各品의比例는엇더합니가
L 新販路開拓에如何한方法을講究하고잇습니가(例컨대新販路로서 購買力을가진人數를調査하야그에對한特別한活動을하는等)
M 賣殘되야困難한일은업습니가 定價維持의方法을講究합니가 犧牲商品으로서特別한割引을하는일이잇습니가
N 抽籤景品等特別한賣出을行할時그結果를調査합니가 利益이잇다고하야도嚴密히精算하면損害보는일이업습니가

六 店舖

A 貴店의位置를交通環境其他로보아서營業方針을 考究하는일이잇습니가
B 店舖나看板이눈에띄우며美觀입니까
C 貴店은買客이어렵지안케出來할수잇습니까
D 壁、天井、床、窓、階段等皆의손질이잘되어잇는지요 向構造色彩等도 適當합니까
E 採光、照明、換氣、溫度等에對하야改善의餘地가업습니가
F 陳列窓은月에몇回陳列交換합니까 그때문에費用을廣告費로하야豫算에너코잇습니까
G 陳列窓에는 各種商品이豊富히陳列되어잇습니까 又는主要한商品을裝飾的으로陳列한것이잇습니가
H 아무商品이나 買客에잘보이게陳列되어잇습니가 또는그陳列方法에따라서 팔리는物品이알수잇게되엇습니가
I 買客에便利하게쓰나商品等이商品種類別로되고잇습니가
J 陳列窓에나店內에定價札、說明札等을부처잇습니가
K 金錢登錄器가잇습니가 그位置가買客에나店員에 便利한곳에잇습니가(續)

暴風前夜 (131)

咸大勳 作
金熊超 畫

새길 (五)

며칠이 지난 그어느일요일의 오후 김치수는 성희네 하숙집 문을 두들겻다

『누구세요?』

다첫든문을 열고 성희는 대문박그로 나아왓다

『안령하섯서요?』

『네 어서 드러오세요!』

성희는 치수의 얼골을 보자반가운 표정으로 마저 드리엇다

『대에 게섯서요?』

『네! 아츰에 나아갓다 막드러왓서요 선생님이 두시에오신다고 약속을 하섯기 때문에!』

『감사합니다』

『천만에요 제가 되려 감사해요! 자! 이리로 안즈세요 거긔는 차요』

하고 성희는 손수 만든듯한방석하나를 내여준다。

『네 아-모데나 조흡니다』

『아이 안즈세요』

『네 괜찬흔데요 머…』

하고 치수는 두번사양하고 나서 자리를 옴겨 방석우에 안젓다 말신한 맛이 여자의 억개에 부드치는 보드러운 감촉가리 치수의 신경을 자극식힌다。

『저 선생님 밤시간이 그러케 게서요?』

성희는 잠간 침묵이 계속된후에 이러케 물엇다。그뭇는 리면에는 약한녀자의 필로 주위의온갓 조소와 중상을 참어가면서 낫에는일하고 밤에는 야학을하는 자긔사업에 적극적으로찬동해 주는데대한 진심으로의감사한 표정이 려려히 드러낫다。

『괜찬습니다 아-모래도 특별한일을 못하니깐요! 그런데뭐을 몃시간이나 마터야 합니까?』

『저어! 신문과 잡지에 대한것을 담당해 주서야 겟서요 신문이 어떠케라든지 잡지가 어떤게라든지 그것이 사회와 어떤관계가 잇다는것이라든지 또 신문과 잡지를 실제로가지고 오서서 적당한교사를선택하서서 그것을가르켜 주서야겟서요!』

『네、그리지오! 한주일 몃시간 이나되나요?』

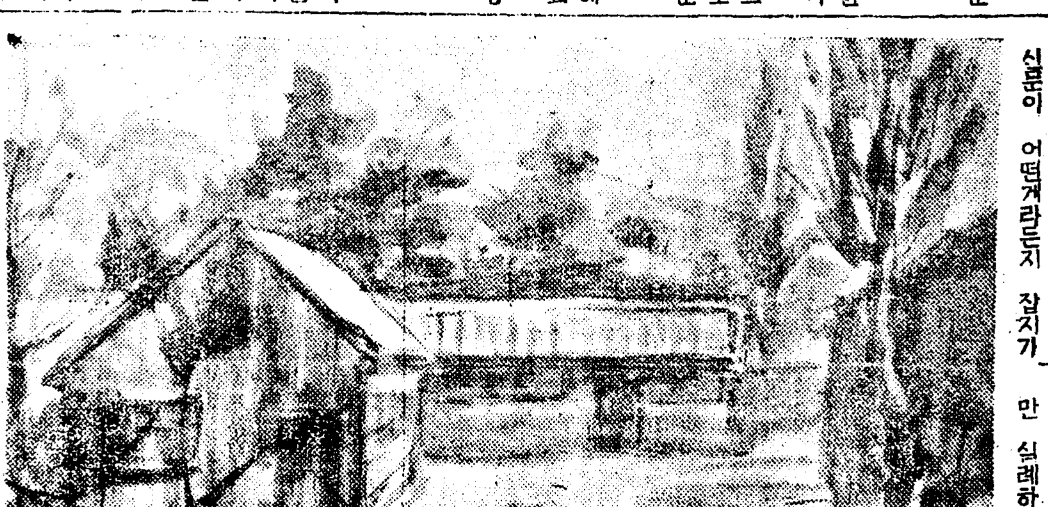

『한주일에 네시간이요 월화 수 금으로 매일 한시간식……』

『그러시죠! 그런데 야학원의 과목은어떤것이야요』

『국히 초보적인 문화예술방면의것으로 시 소설 회곡 연극 영화 음악에 대하야 가르켜요 그러고는 신문잡지로써 일반 사회 정치 경제에 관한 실제지식과 조선어와가 사와가튼것도 가르키지오 아!모래도 빈약하기 짝이업서요』

『그야 할수업는일이지오만 대단히 적절한 과목입니다 그런데 하로 멧시간이나 되어요』

『세시간 내지 네시간이야요』

『참 리상적인걸요 그런데 교사는 어떠케 준비되섯서요』

『제가 나제 가르키는 사립보통학교 강당을 빌어써요』

『생도는 얼마나 되여요?』

『한 삼십명 가려되는데 퍽두열심이야요 그런데 미안한건 과금도업고도 월사금이라고겨우 삼십전식 밧게밧지못하기때문에 선생님들께 보수는못드려요!』

『천만에여 그건 각오한게지요누가 돈을 탐내서 이일을해요!』

『참말감사해요……』

성희의눈에는 그순간희함과 가벼운 불꽃이 일엇다

『그럼 내일부터 오겟습니다다 약속한일이 잇서서 오늘은 그만 실례하겟서요!』

하고치수는 말을 끄치자 인사를하고 나서 문을 열고 나아간다

『좀더 이야기나 하시죠』

『아니가봐야겟서요……』

그는 벌서 방문은 열고 마루끄테 나아가섯다

『참말 미안해요』

『천만의 말슴입니다』

『그럼 안령히 가세요』

『네 안령히게십시요』

성희는 감격에 넘처 치수의 거러가는 뒤스모양을 멍하니바라 보고 잇섯다 그승거워보히든 김치수가 그러케도 자긔의 일을 위하여 에써 일을보아수겟다고 약속해 주는것이 너무도 고마웟기때문이다

『편지바드시오』

성희는깜짝놀라 멍하니 바라본다자긔의 시선을 소리나는편으로옴기엇다

『김성희씨』

우편배달은 성희의 얼골을보자이러케 웨치며 편지한장을 문턱에내여던지고 갈길이밧브다는 듯서글서글 거름발을 빨리하고잇다 성희는 배달부가 내여던지고간편지를 얼른주서드럿나

『아니 미스터 신에게서』

성희는 자긔도 몰우게이러케부르짓고나서 얼른편지를 읽기시작햇다

補血 滋養 強壯
포리타민 (ポリタミン)

血液의新生!
榮養의補充!!
精力의增進!!!

「포리타민」은從來의榮養劑와갓치鐵劑나蛋白製劑가아니오四四○餘名의醫學博士諸氏의推奬을밧고全醫界의定評이놉흔「아미노酸」製劑이로다。「포리타민」은世界의醫學界에서滋養効果가가장優秀하다고證明하는貴重한榮養「아미노酸」을主成分으로한獨特한補血補腎強壯劑로普通滋養劑와달나서服用後直時體內에吸收되야피(血)로되고살(肉)로되여迅速히衰弱한것을恢復하고體內의精力을增強케하는貴重한榮養劑이다。

貧血。虛弱。病中及病後의衰弱。慢性胃腸病。神經衰弱。產前產後。肺結核、精力榮養不良

液狀포리타민 一五○瓦(一圓五拾五錢) 二五○瓦(二圓五拾錢) 五○○瓦(四圓五拾錢)

說明書進呈 知名藥店에잇소

發賣元 大阪市東區道修町 株式會社 武田長兵衛商店
朝鮮各地有名한藥店에서販賣함
製造元 大阪市東淀川區堀上通 大五製藥株式會社

33-511(O)